

*OKROGLA MIZA O ŠPORTU,
ŠPORTNI INFRASTRUKTURI,
RAZVOJU STAREGA GRADU IN
MUZEJU ALPINIZMA*

Kamnik, 24.2.2025 ob 19.00 uri, Dom kulture Kamnik



DOKONČANJE LOKACIJSKEGA NAČRTA M1 POD SKALCO



SLOVENSKI ŠPORTNI STANDARD ZA POKRITE OBJEKTE

Kako zelo v Kamniku primanjkuje pokritih prostorov za treninge, tekmovanja ter rekreacijo, nam pove tudi podatek, da na prebivalca pride zgolj 0,26 kvadratna metra pokritih športnih površin, republiški normativ pa je 0,5 kvadratna metra. Če seštejemo površino vseh kamniških telovadnic in drugih pokritih športnih objektov, pridemo do številke cca 7.900 kvadratnih metrov in če to številko delimo s številom prebivalcev v občini Kamnik (30.000), dobimo številko 0,26. Okvirne vrednosti površin po objektih v kvadratnih metrih (na oko, napisali pa smo večje vrednosti, kot so v resnici, da nam ne bo kdo očital, da skušamo zmanjšati pomen števil): OŠ Stranje 800, OŠ Smartno 800, OŠ T. Brejca 600+600, OŠ F. Albrehta 1000, Telovadnica na Kajuhovi 300, OŠ Marija Vera 800+300, GŠSRM 800, CIRIUS 600, kegljišče 400, TVD Partizan Mekinje 100 in prištejemo še pokrito drsališče v Snoviku cca 600 kvadratnih metrov in še vse fitnese v Kamniku. Ne pridemo do številke 0,3 kvadratna metra na prebivalca! Stanje torej kaže porazno sliko kamniške športne infrastrukture, kar se tiče pokritih objektov.

Domžale imajo pet pokritih objektov, ki so namenjeni samo športu, pred meseci so sprejeli sklep o pokritju bazena.

NAČRT M1 POD SKALCO – DESNI BREG

Malo zgodovine o športnem centru v Kamniku - Leta 1981 je tedanji SITKS (predsednik Janez Tajč) kupil zemljišče št. 77/1 k.o. Nevlje v izmeri 16.600 kvadratnih metrov za športni center, kjer bi bili odbojka, tenis, mali nogomet, košarka, kotalkališče, garderobe, tuši, parkirišča, itd. Po zakonu o denacionalizaciji iz leta 1991 je omenjeno zemljišče dobila v last cerkev, športnikom pa je bila obljubljena nova lokacija. Leta 2004 je tako nastal lokacijski načrt M1 Pod skalco, kjer se na desnem bregu predvideva izgradnja pokritega bazena, tenis dvorana, športni hotel in pa tudi varovana stanovanja.



Ureditveni načrt M1 Pod skalco, desni breg

- 13.3.2002 občinski svet sprejme sklep o pripravi ureditvenega načrta M1 Pod skalco
- Investitor/naročnik projekta je bilo Komunalno podjetje Kamnik
- Odlok o sprejetju tega načrta je bil sprejet na seji občinskega sveta 26.5.2004
- Namembnost: Športni centri (BC)
- Pokrit bazen, tenis dvorana, športni hotel, parkirišča, varovana stanovanja...
- Objavljeno v: Uradni list Republike Slovenije št. 71/2004 (30.06.2004)
- 6.8.2014 Župan Marjan Šarec: Sklep o začetku postopkov, a samo za varovana stanovanja
- Stanje 2026: varovana stanovanja zgrajena, športno-namestitveni del je pozabljen

S K L E P
začetku postopka priprave sprememb in dopolnitev Odloka o ureditvenem (lokacijskem) načrtu območja M1 Pod Skalco

1. člen
(uvodna določba)

epom se začne postopek priprave sprememb in dopolnitev Odloka o ureditvenem em) načrtu območja M1 Pod Skalco (v nadaljevanju: SD UN).

2. člen
(ocena stanja in razlogi za pripravo SD UN)

za pripravo SD UN so spremembe in dopolnitve prostorskih sestavin dolgoročnega čine Kamnik za obdobje 1986–2000 in srednjeročnega družbenega plana Občine a obdobje 1986–1990 – dopolnitev 2002. (Uradni list RS, št. 90/02) in Odlok o em (lokacijskem) načrtu območja M1 Pod Skalco (Uradni list RS, št. 71/04). Pravna za izdelavo prostorskega akta je Zakon o prostorskem načrtovanju – ZPNačrt in dlok o ureditvenem (lokacijskem) načrtu območja M1 Pod Skalco (Uradni list RS, Razlog za pripravo SD UN je nujnost razrešitve prostorske problematike Doma občanov (v nadaljevanju – DSO), modifikacija programov v jugozahodnem delu n omogočanje gradnje plinovoda.

3. člen
(območje SD UN)

ki je predmet SD UN obsega zemljišča vključena v funkcionalne celote FC D 1, FC C SR 5 ter zemljišča vključena v funkcionalni enoti Fe I 1/1 in Fe I 1/5, po katerih se predvideva možnost poteka trase plinovoda. Na obstoječem omrežju plinovoda se ivig tlaka v cevi na maksimalno 4 bare. V območje SD UN so lahko, kolikor se za smeljena potreba (načrtovanje infrastrukture, ukrepi za zaščito pred visokimi vodami ena tudi dodatna zemljišča

4. člen
(način pridobitve strokovnih rešitev)

V sklopu predhodnih analiz potreb DSO in modifikacije programov v FC ŠF izdelane izhodiščne rešitve umestitev predvidenih objektov v prostor ter varia poteka plinovoda. Kolikor se v postopku priprave SD UN, na podlagi sm urejanja prostora ali iz drugih razlogov ugotovi, da je utemeljeno potrebno izi strokovne podlage, se te pripravijo med postopkom izdelave SD UN.

5. člen
(roki za pripravo SD UN)

Postopek priprave in sprejema Sprememb in dopolnitev Odloka o ureditvenem načrtu območja M1 Pod Skalco bo, glede na dejstvo, da se SD UN nana: posamične posege v prostor, ki ne vplivajo na celovitost načrtovanih prostors na rabo sosednjih zemljišč in objektov, voden v naslednjih okvirnih rokih:

sklep o začetku priprave postopka	avgust 2014
pregled strokovnih podlag	10 dni
izdelava osnutka sprememb UN	20 dni
pridobitev smernic	30 dni
izdelava okoljskega poročila (v kolikor bi bilo potrebno)	30 dni
pridobitev mnenja okoljskega poročila (v kolikor bi bilo potrebno)	30 dni
dopolnitev okoljskega poročila (v kolikor bi bilo potrebno)	30 dni
dopolnjeni osnutek sprememb UN	15 dni po prejem mnenja k okoljsk
javna razgrnitev sprememb UN (in okoljskega poročila, če je to potrebno)	začetek 7 dni naznanilu in traja
preučitev pripomb z javne razgrnitve	15 dni po zak razgrnitve
potrditev stališč	10 dni po pripre pripomb
izdelava predloga sprememb UN	30 dni po potrdi pripomb
pridobitev mnenj nosilcev urejanja prostora k predlogu sprememb UN in mnenje MOP o sprejemljivosti vplivov izvedbe sprememb UN	30 dni po prejem sprememb UN
izdelava usklajenega predloga sprememb UN	15 dni po prejem sprememb UN
sprejem odloka na občinskem svetu	15 dni po usklajenega sprememb UN

6. člen
(navedba nosilcev urejanja prostora)

Vsebinski del načrta M1 Pod skalco desni breg

Na desnem bregu reke se določa združevanje več programov.

Bistven je osni poudarek v smeri sever – jug, od reke preko vstopnih talnih ureditev na zahodu do osrednje večnamenske stavbe, ki predstavlja središče dogajanja.

Določa se možnost oblikovanja centralnega zimskega bazena mesta, pokritih teniških igrišč, trim kabinetov, savn in spremljajočih športnih dejavnosti (določa se variantna možnost pokritega drsališča, dvoranskega stadiona, itd.), kar se podrobno opredeli v posebnem delu projekta.

njem.

Pri urejanju območja so prevladala snovalska izhodišča povezav obeh rečnih bregov Nevljice, pri čemer je reka združevalka in ne razmejevalka dejavnosti, nadalje zahteva po ohranitvi mestu lastne podobe z obvezno ohranitvijo širšega zelenega pasu pred vzhodnim vstopom v mesto.

Določajo se naslednje funkcije območja s pogoji posegov v prostor, ki so obenem zaokrožene v posamezne funkcionalne sklope:

(1) rekreacijski predel ob levem bregu Nevljice, s kam-pom, športno-rekreativnim centrom, penzionom z apartmaji in oskrbo, gostiščem Pod Skalo ter glavnim parkirnim pros-

vega arevorea. S tem se vzpostavi neposredna povezava osrednjega športnega stadiona v Mekinjah z vzponom na Stari grad.

Na desnem bregu reke se določa združevanje več programov. Bistven je osni poudarek v smeri sever – jug, od reke preko vstopnih talnih ureditev na zahodu do osrednje večnamenske stavbe, ki predstavlja središče dogajanja. Določa se možnost oblikovanja centralnega zimskega bazena mesta, pokritih teniških igrišč, trim kabinetov, savn in spremljajočih športnih dejavnosti (določa se variantna možnost pokritega drsališča, dvoranskega stadiona, itd.), kar se podrobno opredeli v posebnem delu projekta. Severno za njim je pod

OBČINA KAMNIK

- > KLOPI
- > OBI

Občinski prostorski načrt (OPN SD4) > Namenska raba

3D prikaz

2D prikaz

3D prikaz

ANJE

1

2

3

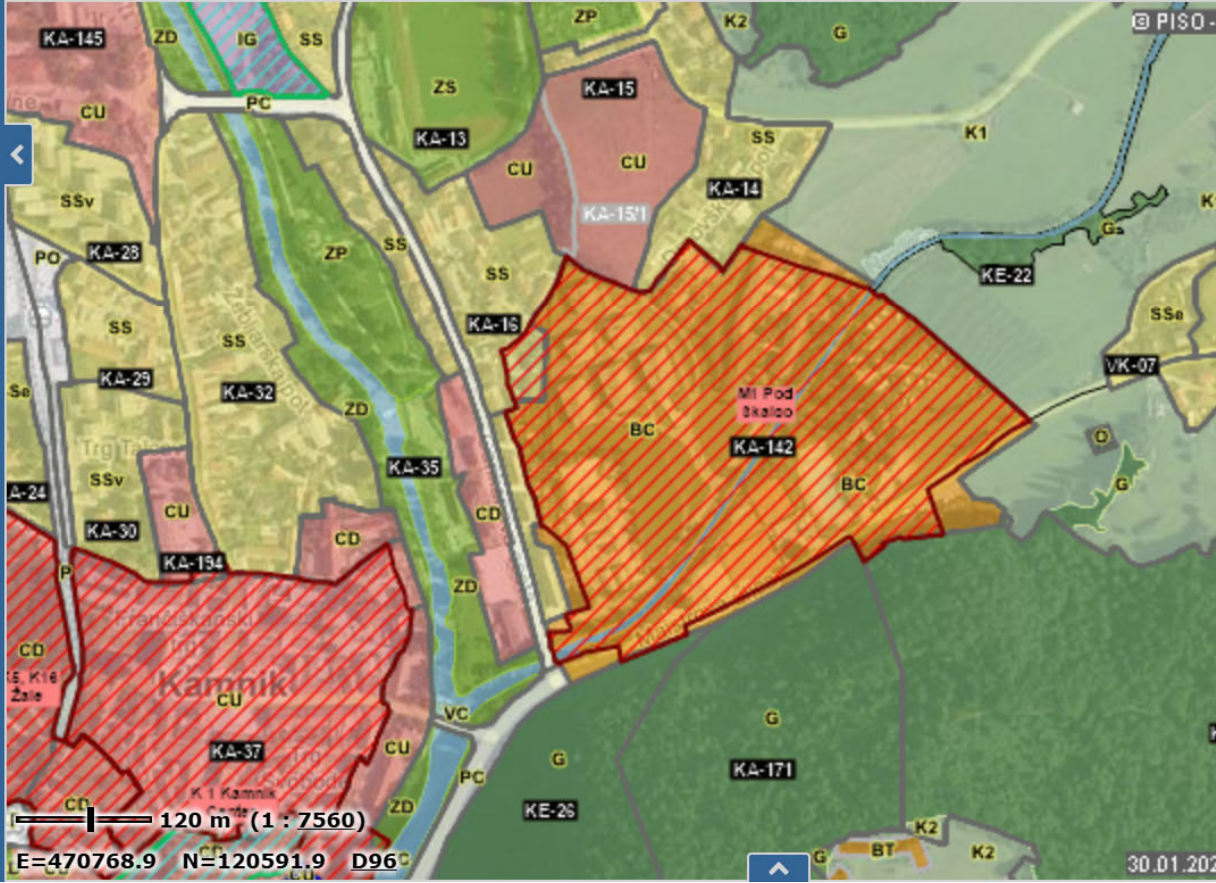

UREDITVENI (LOKACIJSKI) NAČRT OBMOČJA M1 POD SKALCO UREDITVENA SITUACIJA



LEGENDA

- CESTIŠČE
- PLOČNIK
- DREVESNA VEGETACIJA
- PARKIRNE POVRŠINE
- OBSTOJEČI OBJEKTI
- NOVOPREDVIDENI OBJEKTI
- IGRISČA
- NEVLJICA
- DIGITALNI KATASTRSKI NAČRT
- ORTOFOTO POSNETEK
- MOŽNOST OHRANITVE DVOJE TENIŠKIH IGRISČ
- MOŽNOST FUNKCIONIRANJA OBSTOJEČEGA KLUBSKEGA OBJEKTA DO REALIZACIJE NAČRTOVANIH REŠITEV

OPOMBA: V OBMOČJU FUNKCIONALNIH CELOT FCSI IN FCS2 SO, SKLADNO S SPREJETIM STALIŠČEM DO PRIPOMB IN PREDLOGOV (št. 35005-2/2002 z dne 30.03.2004), DOVOLJENE PRIZIDAVE, ADAPTACIJE OZIROMA PRENOVE ZAKONITO ZGRAJENIH STAVB. STALIŠČA DO PRIPOMB IN PREDLOGOV SO BILA SESTAVNI DEL GRADIVA PRI SPREJEMU IZVEDBENEGA PROSTORSKEGA AKTA NA SEJI OS.

UREDITVENI (LOKACIJSKI) NAČRT OBMOČJA M1 POD SKALCO

UREDITVENA SITUACIJA



URBANISTIČNI BIRO

UB, URBANISTIČNI BIRO, družba za urbane oblike, d.o.o., Cankarjeva 32, 1240 Kamnik

investitor: KOMUNALNO PODJETJE KAMNIK d.d.
 projekt: UREDITVENI (LOKACIJSKI) NAČRT
 M1 POD SKALCO
 faza: SPREJETI PA
 vodja projekta: Borut ULČAR, univ.dipl.ing.arh.
 projektanti: Borut ULČAR, univ.dipl.ing.arh.
 Uroš ULČAR, stud. arh.
 Miro PUSTOVRH BENDA, abs.knjz.arh.
 št. projekta: 01/2002
 merilo: 1:1000
 datum: marec 2004 / junij 2004
 direktor: Borut ULČAR, univ.dipl.ing.arh.

1.
št. lista

ALTERNATIVA ZA ŠPORT

Prenova območja smodnišnice v Kamniku – trajni problem ali trajnostna razvojna priložnost?

Območje Smodnišnice (KIK), ki nam ga „ponuja“ Občina, lahko športniki kar pozabimo, to ni več opcija. To so že leta 2016 spoznali občinski svetniki (Brane Golubovič), ki so severni del Smodnišnice želeli zaščititi z OPPN-jem s tem, da se takoj začne vse potrebne postopke za spremembo in dopolnitev občinskega prostorskega načrta tako, da se na območje KA-1 (severni del smodnišnice) spremeni namembnost iz centralnih dejavnosti v dejavnosti za šport, rekreacijo in turizem, kjer se lahko na izjemni lokaciji med starim mestnim jedrom in naročjem Alp vzpostavi resnično privlačen in funkcionalen center športne in turistične ponudbe z vso potrebno infrastrukturo.

SMODNIŠNICA/KIK? BI TAM MORDA GRADILI STANOVANJSKE OBJEKTE, VRTEC ALI ŠOLO??

Aleš LIPIČNIK, leta 2016: Območje bivše smodnišnice je v prostorskem načrtu Občine Kamnik opredeljeno kot zeleno območje. Tudi načelna odločitev za to, da je Kamnik sever namenjen turistični in rekreativni dejavnosti, je opredeljen. Eden od razlogov za to je načelna odločitev za intenziven razvoj turizma, kot tudi prometna ureditev, ki drugačnih dejavnosti na severu mesta enostavno ne prenese.

Na zeleno območje bivše smodnišnice je bil v okviru OPN sprejet sklep o 10 letnem moratoriju, ki velja od datuma sprejema OPN-ja in ki smo ga v skladu s splošnimi usmeritvami za to območje razumeli kot obdobje, da se obstoječi objekti in industrija iz tega območja umakneta in da območje dejansko postane zelena cona. Zato je v OPN tudi jasno zapisano, da Iskra Mehanizmi in Schlenk začasno ostaneta na tej lokaciji. Na začetke bivše smodnišnice je predviden tudi nov potniški terminal. S poudarkom na potniški, ne tovarni.

Po sprejetju OPN-ja so se stvari začele odvijati obratno od pričakovanega. Parcele za industrijsko rabo so se v hipu začele prodajati. Po sicer ne popolnoma preverljivih informacijah je zdaj na območju bivše smodnišnice že večje število lastnikov – podjetij, ki zidajo ali se pripravljajo na zidavo industrijskih objektov. Posekanega je bilo vsaj 5 hektarov gozda in zdaj se na območju intenzivno gradi ali pripravlja za gradnjo. Območje, kjer se pripravlja na industrijsko gradnjo sega še naprej od srednjih vrat (še naprej od ovinka na ravni cesti proti Stranjam). Če se bodo stvari še naprej odvijale s tem tempom, bo po moji oceni kmalu z industrijsko gradnjo pozidana večina parcel, ki so na ravnini zemljišča bivše smodnišnice.

Iz dogajanja je razvidno, da je Občina Kamnik popolnoma obšla svoje načelne odločitve, ki so sprejete v OPN-ju in v nasprotju s pričakovanji sever Kamnika industrializirala, kar je v nasprotju s prostorskimi usmeritvami, kot tudi strateškimi usmeritvami razvoja mesta Kamnik. Pričakovati je mogoče, da bo industrija, ko bodo objekti dokončani, predstavljala tudi veliko obremenitev v prometu na Cankarjevi in severnem delu obvoznice, ki je že tako ozko grlo Kamnika, kot bo to pomenilo tudi veliko obremenitev za proračun, ki bo moral zagotoviti vso ostalo infrastrukturo za to območje, ki v tem delu ne predvideva industrijske cone. Samo za ilustracijo lahko povem, da po obsegu poseka in del lahko sklepamo, da bo industrijska cona večja od tiste ob Korenovi, ki je deklarativno označena kot glavna razvojna industrijska cona v Kamniku.

Bojim se, da je s spretno podtaknjenim moratorijem in zameglitvijo pojma samega postala zelena cona na severu Kamnika samo še črka na papirju, saj bo območje v obdobju moratorija do konca industrializirano. Ne vidim modela po katerem bi Občina Kamnik po 10 letih območje spremenila v zeleno cono in ne vem, če se tisti, ki so moratorij v taki obliki podtaknili v OPN zavedajo, kakšne posledice bo to imelo za mesto, turizem v občini in promet. Prepričan sem, da zelo slabe. Edini, ki bodo imeli velike koristi v celi zgodbi so industrijski lobiji in tisti del občinske uprave, ki je lobijem naredil uslugo s podtaknjenimi informacijami v OPN na stranskih vratih.

Vsi ostali občani smo s tem izigrani, saj s tem izgubljam pomemben del prostora, ki je Kamnik na nek način zelo identificiral, obenem pa izgubljam tudi obljubljeno zeleno cono in velik del perspektive za razvoj turizma v občini.

URBICID SEVERNEGA DELA KAMNIKA

KAOS, STIHIJA, ČRNOGRADITELJI, NEVARNE
SNOVI, AZILNI DOM, ODGOVORNOST OBČINE,
INŠPEKTORSKE SLEPE MIŠI, OBČANI ZAHTEVAJO
NADZOR IN UKREPANJE



Slika 47 | ...dina Sm
Vso 4





FUŽINE 12

Alibor Tamamović

HARISA DERVIŠEVIĆ

MILMIJA ŠOVIĆ EMRAH ŠOVIĆ

BAHRUDINA ŠOVIĆ
EMINA ŠOVIĆ

Hans

Alibegić
Arifa

RIZVIĆ EMSADA

DERVIĆ SENAD

ARMINA JUŠIĆ

ARMIN JUŠIĆ

Dragana Pepić

KNEŽEVIĆ DRAGAN
ŠUGIĆ GORICA
UDICKI ALEKSANDAR

Aneta Ristoska









NEKAJ ZGODOVINE – POBUDE ZA POKRITI BAZEN

Leta 2016 smo morda bili še najbliže postavitvi bazena, saj je tedanji predsednik vlade dr. Miro Cerar obiskal kamniški CIRIUS, kjer se je pogovarjal o izgradnji 25-metrskega pokritega bazena in športnega hotela. Velik del finančnih sredstev bi prišel iz posameznih ministrstev, kot so šport, turizem, šolstvo, kar precej denarja pa tudi z naslova evropskih nepovratnih sredstev. Pogoj je bil, da se v hotelu zaposlijo invalidi, ki se praviloma težje vključujejo v trg dela.



MM:K

MEDOBČINSKI
MUZEJ
KAMNIK





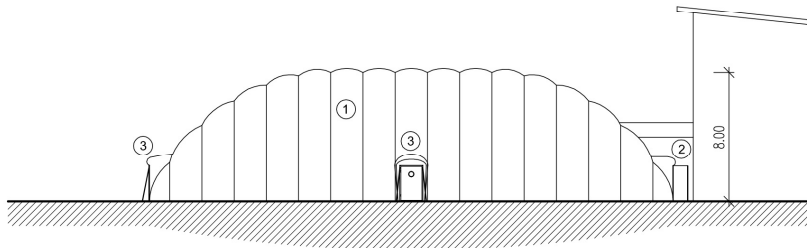
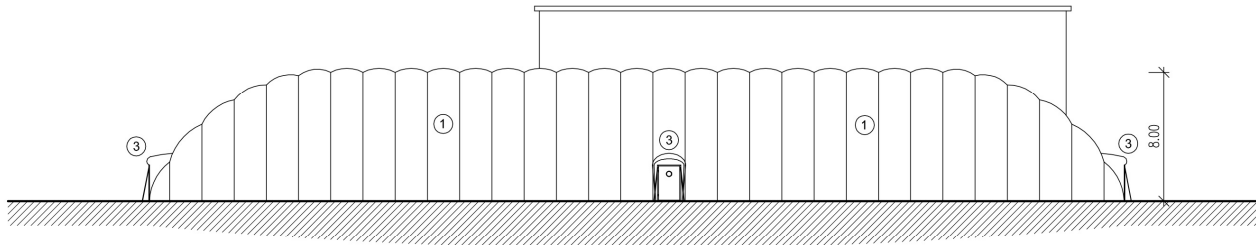

12	1	Ventilator z tubo za mešanje zraka Ø50
11	1	Tunel 800x400x200x220h
10	1	Jašek 40x40x40, izhod elektro kablov za vpihovarno napravo
9	1	Jašek 40x40x40, izhod elektro kablov za razsvetljavo
8	1	Razdelilna omara
7	3	Luč zasilnega izhoda
6	10	2000W reflektorji z stebri
5	1	Pomožna vpihovalna naprava SAFETY 2000/2
4	2	Vpihovarno-grelna naprava
3	3	Zasilni izhod 143x220
2	2	Vrtljiva vrata Ø180x220h (sredinska postavitev)
1	/	Dvojna membrana bele barve
Poz.	Kol.	Opis

DUOL

DUOL d.o.o., Kapahniška pot 2, 1351, Ljubljana, Slovenija
tel.: +386 1 3601400, fax: +386 1 3601438, www.duol.si

direktor: Dušan Olaj

odgovorni projektant: JANEZ TRČEK uni.dipl.inž.arh.
ZAPS-1119A

projektant: Rok Pregeļ gradb.teh.

projektant: Aljaž Golob stroj.ing.

št.projekta: PRO-0285/4

merilo: 1:250

datum: Oktober 2007

investitor:

PLAVALNI KLUB KAMNIK

objekt:

NADTLAČNA DVORANA

faza: IDEJNI PROJEKT

revizija:

datum:

vsebina:

VZDOLŽNA FASADA

PREČNA FASADA

POKRITI BAZEN LETA 2015

V Kamniškem Občanu je februarja leta 2015 pisalo: „V Termah Snovik so z dokapitalizacijo družbe zagotovili prostorske možnosti za izgradnjo pokritega olimpijskega bazena, a čakajo na odločitev Občine, saj bi to moral biti skupni projekt.“ Občina (župan Marjan Šarec):“ Smiselno bi bilo bazen zgraditi z zasebnim kapitalom, saj je to najhitrejša pot do cilja. Ne potrebujemo zasebnikov, ki bi gradili ob finančni pomoči Občine, ampak obrnjeno. Zato naj bo tole moje mnenje tudi neke vrste poziv javnega interesa zasebnim vlagateljem.“

10 LET KASNEJE

Metroplitan 5.1.2025 izjava župana Mateja Slaparja o pokritem bazenu v Kamniku:

»Lokacija trenutnega bazena Pod Skalco je zaradi poplavne ogroženosti neprimerna za pokritje, zato bo treba pristopiti k iskanju alternativne lokacije in razmisliti glede javno-zasebnega partnerstva s ciljem, da tudi vodnim športom končno zagotovimo boljše pogoje.“

Degradirana območja

invest.spiritslovenia.si/degradiranaobmocja?regija=&vrednost=&tip=&sektor=&sortOrder=desc&sort=undefined&iskanje=undefined&page=1&pageSize=20&do=a2mggeqh

Gmail YouTube Zemljevidi Kamniška rekreativ... CMS > prijava kamn... Prijava < Teniški klub... (1) Tenis Klub Kamni... youtube

Iskanje Rezultati (15)

Sortiranje: Naziv A-Ž

- Industrijska cona Korenova**
Kamnik, Osrednjeslovenska regija, prosto: 212.625 m²
- Industrijska cona Korenova**
Kamnik, Osrednjeslovenska regija, prosto: 108.012 m²
- Kemijska industrija Kamnik (KIK)**
Kamnik, Osrednjeslovenska regija, prosto: 534.838 m²
- Kemijska industrija Kamnik (KIK)**
Kamnik, Osrednjeslovenska regija, prosto: 2 m²
- Kemijska industrija Kamnik (KIK)**
Kamnik, Osrednjeslovenska regija, prosto: 28.013 m²
- Meso Kamnik**
Kamnik, Osrednjeslovenska regija, prosto: 2.369 m²
- Nekdanja trgovina in kamnoseštvo Azur**
Kamnik, Osrednjeslovenska regija, prosto: 2.456 m²
- Nekdanja trgovina in kamnoseštvo Azur**
Kamnik, Osrednjeslovenska regija, prosto: 9.905 m²
- Oljarna Domžale**
Domžale, Osrednjeslovenska regija, prosto: 882 m²
- Oljarna Domžale**
Domžale, Osrednjeslovenska regija, prosto: 1 m²
- Oljarna Domžale**
Domžale, Osrednjeslovenska regija, prosto: 18.143 m²
- Poslovna cona Črnelo (nekdanja Farma Črnelo)**
Domžale, Osrednjeslovenska regija, prosto: 28.383 m²
- Stol**
Kamnik, Osrednjeslovenska regija, prosto: 70.637 m²
- Univerzale**
Domžale, Osrednjeslovenska regija, prosto: 4.743 m²

Zemljevid Satelit

Izbrano degradirano območje

Kemijska industrija Kamnik (KIK)

Lokacija: Kamnik, Osrednjeslovenska regija

Velikost degradiranega območja: 534.838 m²

Prosta površina: 534.838 m²

Tip: DO industrijskih in obrtnih dejavnosti

Možni priklopi:

Najbližje letališče: Ljubljana: 11 km

Najbližja avtocesta: A2 - 15 km

POVEČAVA PODROBNOSTI GOOGLE EARTH

Iskanje **Rezultati (4)**

Sortiranje:

- Kamolom Cirkuše v Tuhinju**
Kamnik, Osrednjeslovenska regija, prosto: 3.786 m²
- Smučišče Tiha dolina**
Kamnik, Osrednjeslovenska regija, prosto: 6.013 m²
- Smučišče Tiha dolina**
Kamnik, Osrednjeslovenska regija, prosto: 4.575 m²
- Smučišče Tiha dolina**
Kamnik, Osrednjeslovenska regija, prosto: 12.564 m²

Zemljevid Satelit

Izbrano degradirano območje

Smučišče Tiha dolina

Lokacija: Kamnik, Osrednjeslovenska regija

Velikost degradiranega območja: 6.013 m²

Prosta površina: 6.013 m²

Tip: DO turistične, športnorekreatijske in športne dejavnosti

Možni priklopi:

Najbližje letališče: Ljubljana: 17 km

Najbližja avtocesta: A2 - 15 km

[POVEČAVA](#) [PODROBNOSTI](#) [GOOGLE EARTH](#)

Velika Planina

Vetrnica

Pastirsko naselje

Preskarjev muzej / Preskar museum

Velika Planina

Marija Snežna

Jama v Kofcah

Gojška planina

Domžalski planinski dom na Veliki planini

Črnuški dom na Mali planini (1526 m)

Jarški dom na Mali planini

Mala Planina

Parkirišče

Bližnjične tip

Google

Jasno je, da brez zasebnih investicij v izgradnjo načrta M1 Pod skalco, desni breg, ne bo šlo. V naši iniciativi si bomo prizadevali najti investitorje, zato smo k sodelovanju že povabili strokovnjake s tega področja. Gospod Roman Gomboc, zaposlen pri nemškem podjetju CM-Equity AG s sedežem v Münchnu.



*OKROGLA MIZA O ŠPORTU,
ŠPORTNI INFRASTRUKTURI,
RAZVOJU STAREGA GRADU IN
MUZEJU ALPINIZMA*

Kamnik, 24.2.2026 ob 19.00 uri, Dom kulture Kamnik

